

REPUBBLICA ITALIANA



Regione Siciliana

Assessorato dei Beni Culturali e dell'Identità Siciliana

Dipartimento dei Beni Culturali e dell'Identità Siciliana

S.19 - Soprintendenza ai Beni Culturali, Ambientali e P.I.

Piazza Duomo, 14 – 96100 SIRACUSA

P.ta IVA 02711070827

Rep. 4965

**CONTRATTO DI APPALTO: PON Cultura e sviluppo 2014-2020 –
PONSIC_SR01 – “Progetto delle opere di riqualificazione e valorizzazione
funzionale dell'area archeologica della Neapolis in Siracusa - I° Stralcio”**

CUP: G36G13001940005 - CIG 8977664AB1

Esercizio Finanziario 2022 cap. 776097 - Regione Siciliana – Assessorato Regionale dei Beni Culturali e dell'Identità Siciliana - Dipartimento Beni Culturali - D.D.G. n° 2319 del 30/06/2021, registrato alla Ragioneria Centrale della Regione Siciliana il 20/07/2021 al n° 1556 d'impegno di spesa, che decreta l'approvazione in linea amministrativa del progetto, per l'importo complessivo di **€240.000,00**, dei quali **€204.795,23** per lavori ed **€35.204,77** per somme a disposizione dell'Amministrazione.

L'anno duemilaventidue, il giorno 02 del mese di marzo in Siracusa nella sede della Soprintendenza ai Beni Culturali e Ambientali di Siracusa, Piazza Duomo n.14, dinanzi a me Cesare Speranza, Ufficiale Rogante della Soprintendenza di Siracusa, giusta disposizione n° 19419 del 24/11/2011, designato a ricevere gli atti in forma pubblico-amministrativa a norma degli artt.95 e 96 del R.D. n.827 del 23/05/1924, sono comparsi da una parte:

- l'arch. Salvatore Martinez che interviene ed agisce nel presente atto nella qualità di Soprintendente della Soprintendenza BB.CC.AA. di Siracusa, in rappresentanza dell'Amministrazione Regionale (Codice Fiscale 80012000826 - Partita IVA 02711070827), Ente appaltante, domiciliata per la carica in Piazza Duomo, 14 - Siracusa;
- e dall'altra il Sig. Angelo Arman nato a Valdobbiadene (TV) il 07/04/1948 , residente in Priolo Gargallo (Sr) Via L. Sciascia n° 1, cod.fisc.: RMN NGL 48D07

L565H, che interviene al presente atto nella qualità di legale rappresentante dell'impresa R.C. s.r.l., con sede in Melilli (Sr) Traversa alla Via Jonica s.n.c., cap. 96010 – cod. fiscale e numero d'iscrizione nel Registro delle Imprese - Archivio ufficiale della CCIAA del Sud Est Sicilia P. i.v.a.: **01360760894** – REA: Sr - 118736, aggiudicataria dei lavori indicati in oggetto.

I suddetti componenti, delle cui identità, io Ufficiale Rogante, sono certo, avendo i requisiti di legge e rinunciando con il mio consenso all'assistenza di testimoni, sono intervenuti allo scopo di stipulare il presente contratto di appalto.

PREMESSO

– che l'intervento oggetto dell'appalto è:
opere di riqualificazione e valorizzazione funzionale dell'area archeologica della Neapolis in Siracusa - 1° Stralcio, come meglio specificato nel progetto completo degli allegati esterni al presente contratto e qui di seguito elencati:

• Relazione tecnica;	• Tavola planimetria del percorso
• Capitolato Speciale di Appalto;	• Tavola particolare passerella;
• Computo metrico estimativo;	• Tavola pianta servizi igienici
• Quadro economico;	• Schema contratto;
• Elenco prezzi unitari;	• Relazione cronoprogramma;
• Analisi prezzi;	• Cronoprogramma
• Stima lavori;	• PSC
• Stima incidenza mano d'opera;	

- vista la Determina a Contrarre n° 29 del 12/11/2021;
- visto il Piano Operativo di Sicurezza prodotto in data 17.02.2022, ed acquisito al Prot. di questa Soprintendenza al n° 1155 del 17.02.2022, dall'Impresa appaltatrice e depositato presso l'ufficio rogante di questa Soprintendenza;
- che l'appalto è regolamentato da disposizioni legislative, regolamentari amministrative di cui al d.lgs. 50/2016 e successive modifiche ed integrazioni e dal Codice Civile;
- visto il D.D.G. n° 2319 del 30/06/2021, registrato alla Ragioneria Centrale della Regione Siciliana il 20/07/2021 al n° 1556 d'impegno di spesa,

che decreta l'approvazione in linea amministrativa del progetto, per l'importo complessivo di **€240.000,00**;

- che con determina n° 3 del 24/01/2022 è stata disposta l'aggiudicazione definitiva ed efficace dell'appalto per l'esecuzione dei lavori, all'Impresa R.C. s.r.l., che ha offerto il maggiore ribasso del 11,1500% pari a € 22.238,39 (ventiduemiladuecentotrentotto/39) sui lavori a base d'asta pari a €199.447,41 (centonovantanovemilaquattrocentoquarantasette/41) esclusi oneri per la sicurezza pari a € 5.347,82 (cinquemilatrecentoquarantasette/82) – Escluso IVA di legge – **L'importo complessivo contrattuale** (compresi oneri per la sicurezza) ammonta ad **€ 182.556,84** (centottantaduemilacinquecentocinquantasei/84) escluso IVA;

- che questa Amministrazione ha verificato il Casellario Giudiziario a carico degli amministratori della suddetta impresa e che non sussistono cause di divieto, di sospensione e di decadenza ai sensi dell'art. 10 della Legge 31/05/1996 n° 575, indicate nell'allegato 1 del Decreto Legislativo 08/08/1994 n° 490;

Invitata l'impresa R.C. s.r.l. per la stipula del presente atto e costituitasi oggi, alla mia presenza, previa omologazione e ratifica della narrativa che precede;

CONVENGONO E STIPULANO QUANTO SEGUE:

1 – L'Amministrazione appaltante, rappresentata come sopra, dà in appalto all'impresa innanzi indicata, che accetta l'esecuzione dei lavori di cui al presente atto per la somma netta contrattuale di **€ 182.556,84** (centottantaduemilacinquecentocinquantasei/84), compresi oneri per l'attuazione dei piani di sicurezza pari a €5.347,82 (cinquemilatrecentoquarantasette/82) – Escluso IVA di legge;

2 – L'impresa accetta tutti i patti, obblighi e condizioni sia tecniche che amministrative contenuti nel disciplinare e nel capitolato speciale d'appalto, che costituiscono altresì parte integrante e sostanziale del presente contratto e conservati agli atti, anche se non materialmente allegati. **L'elenco prezzi** è altresì parte integrante al presente contratto e si allega.

Quanto al presente articolo, in modo da non poterne, per qualsiasi causa, addurne ignoranza;

3 – L'Appaltatore è obbligato ad applicare integralmente tutte le norme contenute nel contratto nazionale di lavoro e negli accordi integrativi, territoriali ed aziendali, per il settore di attività e per la località dove sono eseguiti i lavori. L'appaltatore è altresì obbligato a rispettare tutte le norme in materia retributiva, contributiva, previdenziale, assistenziale, assicurativa, sanitaria, di solidarietà paritetica, previste per i dipendenti dalla vigente normativa. Per ogni adempimento rispetto agli obblighi di cui al presente articolo l'Amministrazione effettua trattenute su qualsiasi credito maturato a favore dell'appaltatore per l'esecuzione dei lavori a procedere, in caso di crediti insufficienti allo scopo, all'escussione della garanzia fidejussoria;

4 – L'Impresa accetta di corrispondere e pagare a questo Ente tutte le spese di contratto, bollo, registro, diritti di segreteria e tutte quelle che abbiano attinenza con la assunzione dell'appalto;

5 – L'Impresa costituisce, a garanzia degli obblighi assunti col presente contratto, ai sensi dell'art. 103 comma 5 del Decreto Legislativo 50/2016, con l'applicazione dell'art. 93 comma 7 L. 50/2016, la cauzione definitiva di € 9.127,85 mediante **fidejussione assicurativa** n° 050/112369166 del 04/02/2022, prestata da Groupama Assicurazioni s.p.a. Ag. 050 – di Catania (Ct) – Corso Martiri della Libertà n° 14 – 95131 Catania (Ct), copia della quale viene allegata al presente contratto;

6 – L'Impresa produce altresì, ai sensi dell'art. 103 comma 7 del D.lgs. 50/2016, con le norme della L.R. 7/2002 e di cui alla L.R. 12/2011, **polizza** n° 112377498 del 10/02/2022, prestata da Groupama Assicurazioni s.p.a. Ag. 050 – di Catania (Ct) – Corso Martiri della Libertà n° 14 – 95131 Catania (Ct), copia della quale viene allegata al presente contratto, che tiene indenne questa Amministrazione da tutti i rischi di esecuzione da qualsiasi causa determinanti, azione di terzi o causa di forza maggiore, e che preveda anche una garanzia di responsabilità civile per danni a terzi nell'esecuzione dei lavori sino alla data di emissione del certificato di regolare esecuzione;

7 – La validità del presente contratto resta fissato in **giorni 150 (centocinquanta)**, naturali e consecutivi, successivi e continui decorrenti dalla

data del verbale di inizio lavori, così come all'art. 2.7.2 "Tempo utile per l'inizio e l'ultimazione dei lavori" del capitolato speciale d'appalto;

8 – I pagamenti dei lavori avverranno secondo le modalità disciplinate nell'art. 2.8 del Capitolato Speciale d'Appalto, e secondo il crono programma depositato presso l'Ufficio rogante della Soprintendenza di Siracusa e nel rispetto del D.L. 9 novembre 2012 n° 192 e s.m.i.;

SI PRECISA INOLTRE CHE:

9 – L'Amministrazione ha facoltà di risolvere il contratto mediante semplice lettera raccomandata con messa in mora di 15 (quindici) giorni, senza necessità di ulteriori adempimenti, nei seguenti casi:

a) frode nell'esecuzione del servizio;

c) manifesta incapacità o inidoneità, anche solo legale, nell'esecuzione del servizio;

d) inadempienza accertata alle norme di legge sulla prevenzione degli infortuni, la sicurezza sul lavoro e le assicurazioni obbligatorie del personale;

e) sospensione del servizio da parte dell'appaltatore senza giustificato motivo;

f) fallimento, la sospensione o cancellazione dall'albo nazionale di categoria, l'irrogazione di misure sanzionatorie o cautelari che inibiscono la capacità di contrattare con la pubblica amministrazione;

10 - l'Impresa risulta iscritta nell'elenco dei fornitori, prestatori di servizi ed esecutori di lavori non soggetti a tentativi di infiltrazione mafiosa "white list", istituito presso la Prefettura di Siracusa (Sr) dal 27/01/2021. Questo ufficio ha comunque acquisito comunicazione antimafia presso la Banca Dati Nazionale Unica della Documentazione Antimafia in data 17/01/2022 Prot. n. PR_SRUTG_Ingresso_0002480_20220114.

11 – Per tutti gli effetti del presente atto l'impresa dichiara di eleggere domicilio e di mantenerlo per tutta la durata dell'appalto, presso la propria sede in Melilli (Sr) Traversa alla Via Jonica s.n.c., cap., ove saranno notificati tutti gli atti sia giudiziali che amministrativi al presente appalto;

12 – Ai fini fiscali, si dà atto che i lavori di cui al presente atto sono soggetti al pagamento dell'I.V.A. e che ricorre il caso d'uso per cui richiede la registrazione in misura fissa ai sensi dell'art. 40 del D.P.R. 26/04/1986 n°131 e

ss.mm.ii.;

13 – Le eventuali cessioni di credito dell'impresa appaltatrice dovranno essere stipulate mediante atto pubblico o scrittura privata autenticata da notificarsi all'Amministrazione;

14 – Qualora siano iscritte riserve sui documenti contabili, di qualsiasi importo, il responsabile del procedimento acquisisce immediatamente la relazione riservata del direttore dei lavori e, ove costituito, del collaudatore e, sentito l'appaltatore formula all'Amministrazione, entro novanta giorni dall'opposizione dell'ultima delle riserve, proposta motivata di accordo bonario sulla quale l'Amministrazione delibera con provvedimento motivato entro sessanta giorni;

15 - Ai fini del rispetto degli obblighi sulla tracciabilità dei flussi finanziari, in conformità a quanto previsto all'art. 3 della legge 136/2010, la ditta ha comunicato il seguente conto corrente dedicato:

(IBAN) IT 56P0306917100100000005177 dell'Istituto Bancario Intesa San Paolo filiale di Siracusa (Sr) – Viale Teracati n° 172;

e che le persone delegate ad operare sul conto stesso sono:

- Angelo Arman, nato a Valdobbiadene (Tv) il 07/04/1948 e residente in Priolo Gargallo (Sr) Via L. Sciascia n° 1, cod. fisc. : RMN NGL 48D07 L565H;
- Carmela Petrarca, nata a Grammichele (Ct) il 25/08/1948 e residente in Priolo Gargallo (Sr) Via L. Sciascia n° 1, cod. fisc.: PTR CML 48M65 E133Z;

l'amministratore, si impegna a comunicare con nota a propria firma ogni eventuale cambiamento degli estremi sul conto corrente dedicato o dei soggetti delegati ad operare;

16 - L'appaltatore assume tutti gli obblighi di tracciabilità dei flussi finanziari di cui all'articolo 3 della legge 13 agosto 2010 n. 136 e successive modifiche. L'appaltatore si impegna dare immediata comunicazione alla stazione appaltante ed alla Prefettura ufficio territoriale del Governo della provincia di Siracusa della notizia dell'inadempimento della propria controparte (subappaltatore/subcontraente) agli obblighi di tracciabilità finanziaria.

Con la sottoscrizione dell'accordo bonario da parte dell'appaltatore cessa la materia del contendere. Tutte le controversie derivanti dall'esecuzione del contratto, comprese quelle conseguenti al mancato raggiungimento dell'accordo bonario di cui al comma 1 possono essere deferite ad arbitri.

17 - Ai sensi dell'art.53, comma 16-ter del decreto legislativo 30 marzo 2001, n° 165 e s.m.i. l'aggiudicatario, sottoscrivendo il presente contratto, attesta di non aver concluso contratti di lavoro subordinato e autonomo e, comunque, di non aver attribuito incarichi per il triennio successivo alla cessazione del rapporto a ex dipendenti dell'Amministrazione committente, che hanno esercitato poteri autoritativi o negoziali per conto della pubblica Amministrazione nei propri confronti.

Il rappresentante della ditta dichiara di essere a conoscenza di quanto previsto dal combinato disposto dall'art. 53, comma 16-ter del decreto legislativo 165/2001 e s.m.i. e dell'art. 21 del decreto legislativo 8 aprile 2013. N. 39 e s.m.i..

Il **“Patto d’Integrità”** è stato regolarmente sottoscritto dalle parti ed è allegato al presente contratto **facendone parte integrante**.

Il presente atto che consta di pagine 7 (sette) e righe 229 viene da me, Ufficiale Rogante di questa Amministrazione, letto alle parti comparenti e dalle stesse trovato conforme alla loro volontà, viene sottoscritto, in sede di approvazione, dalle stesse e da me Ufficiale Rogante.

L'IMPRESA

R.C. s.r.l.

IL SOPRINTENDENTE

Arch. Salvatore Martinez

L'UFFICIALE ROGANTE

Cesare Speranza



CN = ARMAN ANGELO
 C = IT

POLIZZA FIDEIUSSORIA

Garanzia fideiussoria per la cauzione definitiva ai sensi dell'art. 103 comma 1 del d. lgs. N. 50/2016.

SCHEDA TECNICA 1.2

La presente Scheda Tecnica costituisce parte integrante dello Schema Tipo 1.2. di cui al D.M. 19/01/2018 n. 31 Pubblicato sulla G.U. n. 83 del 10/04/2018 e riporta i dati e le informazioni necessarie all'attivazione della garanzia fideiussoria di cui al citato Schema Tipo: la sua sottoscrizione costituisce atto formale di accettazione incondizionata di tutte le condizioni previste nello Schema Tipo.

GARANZIA FIDEIUSSORIA (Agenzia / Numero Polizza)	Rilasciata da Agenzia
000050 / 112369166	000050 - CATANIA

Città	Via	CAP	Prov.
CATANIA	CORSO MARTIRI DELLA LIBERTA', 14	95131	CT

CODICE FISCALE	PEC
05725910870	groupama@legalmail.it

CONTRAENTE (Obbligato principale)

R.C. SRL

CODICE FISCALE	PARTITA IVA	PEC
01360760894	01360760894	rcsrl2009@gmail.com

Città	Via/p.zza n. civico	CAP	PROV
MELILLI	TRAVERSA ALLA VIA IONICA S.N., null	96010	SR

STAZIONE APPALTANTE (Beneficiario)

REGIONE SICILIANA - SOPRINTENDENZA BENI CULTURALI ED AMBIENTALI SIRACUSA

CODICE FISCALE	PARTITA IVA	PEC
80012000826	02711070827	SEGRETERIAGABINETTO@REGIONE .SICILIA.IT

Città	Via/p.zza n. civico	CAP	PROV
SIRACUSA	PIAZZA DUOMO, 14	96100	SR

LUOGO ESECUZIONE

SIRACUSA

DESCRIZIONE OPERA/SERVIZIO/FORNITURA

CIG: 8977664AB1

PROGETTO DELLE OPERE DI RIQUALIFICAZIONE E VALORIZZAZIONE FUNZIONALE DELL'AREA ARCHEOLOGICA DELLA NEAPOLIS IN SIRACUSA - 1° STRALCIO.

CUP: G36G13001940005 - CIG: 8977664AB1

SPAZIO A DISPOSIZIONE DEL GARANTE PER LA REGOLAZIONE DEL PREMIO/COMMISSIONE

N. POS. CLIENTE CAUZIONI	Premio C	Imponibile	Imposte	Totale
200000000000115671		91,54	11,46	103,00
Codice Rischio	MODELLO	ED		
118	CZ118	ED	01 05	

SCADENZA RATE RINNOVO **Annuale** **A PARTIRE DAL** **04/02/2023**



Costo aggiudicazione (C) 182.556,84	Ribasso % asta 11,15
Somma garantita (C) 9.127,85	% del costo dell'opera 5,00

Il Contraente ed il Garante, con la sottoscrizione della presente Scheda Tecnica, accettano le condizioni di garanzia fideiussoria alla quale la presente Scheda risulta allegata.

Firmato digitalmente da

 **ANGELO
ARMAN**

CN = ARMAN
ANGELO
C = IT

 **Groupama**
L'Agente Generale
Rosario Spalambro

IL GARANTE

EMESSA IN CINQUE ESEMPLARI AD UN SOLO EFFETTO A

CATANIA

IL 04/02/2022



PAGINA BIANCA

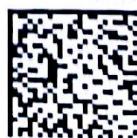



Assicurazioni

Polizza di Assicurazione
Ai sensi dell'art. 30, comma 3, della Legge n. 109/94

SCHEMA TIPO 2.3	COPERTURA ASSICURATIVA PER DANNI DI ESECUZIONE, PER RESPONSABILITA' CIVILE
SCHEDA TECNICA 2.3	TERZI E GARANZIA DI MANUTENZIONE

La presente Scheda Tecnica costituisce parte integrante dello Schema Tipo 2.3 di cui al D.M. 12/03/2004 n. 123 e riporta i dati e le informazioni necessarie all'attivazione della copertura assicurativa di cui al citato Schema Tipo: la sua sottoscrizione costituisce atto formale di accettazione incondizionata di tutte le condizioni previste nello Schema Tipo.

Polizza n.		Rilasciata da	
112377498		000050 CATANIA	
Contraente (Esecutore dei lavori)		C.F. / P.I.	
R.C. SRL		01360760894 01360760894	
Sede	Via/Piazza numero civico	CAP	Prov.
MELILLI (SR)	TRAVERSA ALLA VIA IONICA S.N.	96010	SR
Subappaltatore/i		C.F./P.I.	

Stazione appaltante	Sede
REGIONE SICILIANA - SOPRINTENDENZA BENI CULTURALI E AMBIENTALI DI SIRACUSA	PIAZZA DUOMO, 14 96100 SIRACUSA

Descrizione lavori	Luogo di esecuzione
PROGETTO DELLE OPERE DI RIQUALIFICAZIONE E VALORIZZAZIONE FUNZIONALE DELL'AREA ARCHEOLOGICA DELLA NEAPOLIS IN SIRACUSA - 1° STRALCIO.	VIA DEL TEATRO GRECO - SIRACUSA (SR)

Contratto appalto n.	Data stipula	Costo compl. previsto opera alla stipula Euro
		182.556,84

Data inizio lavori	Data fine lavori
10/02/2022	10/02/2023

Sezione A	Somme assicurate alla stipula Euro	% Scoperto	Scoperto minimo Euro	Scoperto massimo Euro	Franchigia Euro
Partita 1	182.556,84	10,00	1.500,00		
Partita 2	182.556,84	10,00	1.500,00		
Partita 3	0,00	0,00	0,00		
Totale	365.113,68				

Sezione B	Massimale/sinistro alla stipula Euro	% Scoperto	Scoperto minimo Euro	Scoperto Massimo Euro	Franchigia Euro
	500.000,00	10,00	5.000,00		

Data inizio copertura assicurativa	Data cessazione copertura assicurativa
10/02/2022	Vedi art. 5 Schema Tipo 2.3

Data inizio copertura assicurativa manutenzione	Data cessazione copertura assicurativa manutenzione

Sezione A - Danni alle cose			Sezione B - RCT			Totale Sezione A e B		
Netto	Imposte	Totale	Netto	Imposte	Totale	Netto	Imposte	Totale
280,00 €	59,50 €	339,50 €	50,30 €	11,20 €	61,50 €	330,30 €	70,70 €	401,00 €

Il presente atto è emesso in esemplari ad un solo effetto in il

Il pagamento del premio è stato effettuato il



Groupama Assicurazioni S.p.A. Sede legale e Direzione Generale: Viale Cesare Pavese, 385 - 00144 Roma
Tel. +39 06 3018.1 - Fax +39 06 80210.831 - pec: groupama@legalmail.it - www.groupama.it
Cap. Soc. euro 492.827.404 interamente versato - Partita Iva 00885741009 - Codice fiscale e numero di iscrizione nel Registro delle Imprese di Roma 00411140585 - Impresa appartenente al Gruppo Groupama iscritto nell'Albo Gruppi Assicurativi al n. 02056 - Impresa iscritta nell'Albo delle Imprese di assicurazione e riassicurazione italiane al n. 1.00023 - Società diretta e coordinata da Groupama Holding Filiales et Participations S.A. - Unico Socio - Sede legale: 75008 Parigi 8-10 Rue d'Astorg







Precisazione Assicurazioni

Le garanzie previste dalla presente polizza sono operanti esclusivamente per i danni connessi con le operazioni di manutenzione ordinaria e straordinaria oggetto della garanzia e avvenuti nel periodo di esecuzione di tali operazioni. Sono pertanto esclusi eventuali danni connessi alla conduzione, alla mancata vigilanza, al mancato o tardivo intervento e comunque tutti quelli avvenuti al di fuori dal periodo di esecuzione delle operazioni di manutenzione ordinaria.

Le dichiarazioni non veritiere, inesatte o reticenti rese dal soggetto legittimato a fornire le informazioni richieste per la conclusione del contratto possono compromettere il diritto alla prestazione.

DICHIARAZIONI DEL CONTRAENTE

Agli effetti dell'Articolo 1341 del Codice Civile, il Contraente dichiara di approvare specificamente le seguenti disposizioni delle Condizioni Generali Mod. 17.01/CG - DM123/04 Schema Tipo 2.3 - Edizione 12/2010 di polizza:

- Articolo 7 - Interruzione o sospensione della costruzione (decadenza dal diritto all'indennizzo in caso di mancata comunicazione o mancata vigilanza del cantiere o non adozione delle misure atte ad evitare i danni).
- Articolo 22 - Mandato dei periti (Sezione A)
- Articolo 25 - Diminuzione delle somme assicurate a seguito di sinistro.
- Articolo 30 - Proroga dell'assicurazione.
- Articolo 33 - Foro competente.

OGNI DEROGA, MODIFICA OD INTEGRAZIONE ALLE DICHIARAZIONI CHE PRECEDONO DEVE RISULTARE ESPLICITAMENTE DAL TESTO DI POLIZZA.

L'assicurazione è regolata dal presente documento e relativi allegati e dalle Condizioni di Assicurazione riportate nel mod. 17.01/CG - DM123/04 Schema Tipo 2.3 - Edizione 12/2010 che il Contraente dichiara di aver ricevuto, conoscere ed accettare.

Firmato da: . R.C. SRL
EMail: rcsrl2009@gmail.com
Ora/data firma: 14-02-2022 10:55:39 (+01:00)
Indirizzo IP: 79.61.189.6

IL CONTRAENTE

MODALITA' DI PAGAMENTO DEL PREMIO

La periodicità di corresponsione del premio è indicata nel presente modulo di polizza.

Le modalità di pagamento riconosciute dall'Impresa sono:

1. assegno bancario, postale o circolare, non trasferibile intestato all'Impresa o all'Intermediario, in tale sua qualità, ovvero girato nei limiti consentiti dalla vigente normativa in materia;
2. bonifico e/o altro mezzo di pagamento bancario, postale o elettronico, comunque sempre emesso a favore dell'Impresa o dell'Intermediario, in tale sua qualità;
3. contanti fino al limite consentito dalla vigente normativa in materia.

INFORMATIVA PRECONTRATTUALE

Il Contraente dichiara di aver ricevuto l'Informativa Privacy, relativa al trattamento dei dati, e il Set Informativo (mod. 17.01/FI ed. 01/2019) composto da: DIP- Documento Informativo Precontrattuale (mod. 17.01OPD ed. 10/2018), DIP Aggiuntivo - Documento Informativo Precontrattuale Aggiuntivo (mod. 17.01OPDA ed. 01/2019), Condizioni di Assicurazione comprensive di Glossario (mod. 17.01/CG - ed. 12/2010).

Firmato da: . R.C. SRL
Numero telefonico: +393357305280
Transaction ID: bjkzMX7qV
Transactiontoken: 7262
Ora/data firma: 14-02-2022 10:55:25
Indirizzo IP: 79.61.189.6

IL CONTRAENTE

Groupama Assicurazioni S.p.A.
L'Amministratore delegato

**Firma del
Contraente**

Firmato da: . R.C. SRL
Numero telefonico: +393357305280
Transaction ID: bjkzMX7qV
Transactiontoken: 7262
Ora/data firma: 14-02-2022 10:55:25
Indirizzo IP: 79.61.189.6



Groupama Assicurazioni S.p.A. Sede legale e Direzione Generale: Viale Cesare Pavese, 385 - 00144 Roma
Tel: +39 06 3018 1 - Fax +39 06 80210 831 - pec: groupama@legalmail.it - www.groupama.it
Cap. Soc. euro 492.827.404 interamente versato - Partita Iva 00885741009 - Codice fiscale e numero di iscrizione nel Registro delle Imprese di Roma 00411140585 - Impresa appartenente al Gruppo Groupama iscritto nell'Albo Gruppi Assicurativi al n. GG056 - Impresa iscritta nell'Albo delle Imprese di assicurazione e riassicurazione italiane al n. 1.00923 - Società diretta e coordinata da Groupama Holding Filiales et Participations S.A. - Unico Socio - Sede legale: 75008 Parigi 8-10 Rue d'Astorg



Pagina 3 di 4

PAGINA BIANCA



REGIONE SICILIANA

ASSESSORATO DEI BENI CULTURALI E DELL'IDENTITA' SICILIANA



DIPARTIMENTO DEI BENI CULTURALI E DELL'IDENTITA' SICILIANA
SOPRINTENDENZA PER I BENI CULTURALI ED AMBIENTALI – SIRACUSA

**Progetto delle opere di riqualificazione e valorizzazione funzionale dell'area
archeologica della Neapolis in Siracusa - 1° Stralcio**

PON Cultura e sviluppo 2014-2020 - PON SIC_SR01

**Voce B 10 delle somme a
disposizione dell'amministrazione**

**Progetto per la sistemazione
dei servizi e il collegamento
all'area del Teatro Greco**

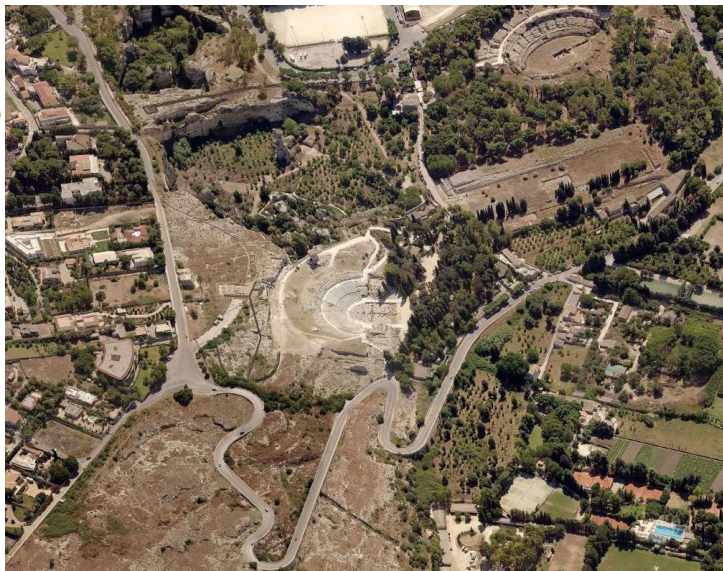

ELENCO PREZZI

Progettisti

(Arch. Aldo Spataro)

(Geom. Sebastiano Sirugo)

Responsabile Unico del Procedimento

(Dott. Paolo Tiralongo)



Visto: Il Soprintendente

(Arch. Irene Donatella Aprile)

ELENCO PREZZI

OGGETTO: Progetto per la sistemazione servizi e collegamento all'area del Teatro. Voce B3) delle somme a disposizione dell'Amministrazione del "Progetto delle opere di riqualificazione e valorizzazione funzionale dell'area archeologica della Neapoli in Siracusa - 1° Stralcio" - PON Cultura e Sviluppo 2014 - 2020 - PON SIC_SR01.-

COMMITTENTE:

SIRACUSA, _____

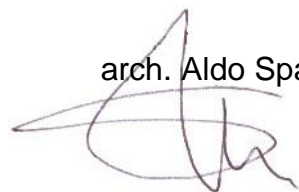
arch. Aldo Spataro

IL TECNICO

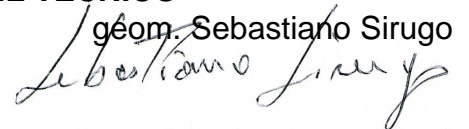
geom. Sebastiano Sirugo

Num.Ord. TARIFFA	DESCRIZIONE DELL'ARTICOLO	unità di misura	PREZZO UNITARIO
Nr. 1 01.01.09.001	Scavo a sezione obbligata eseguito a mano, anche con ausilio di martelletto, escluso interventi di consolidamento fondazioni, in terre di qualsiasi natura e consistenza, asciutte o bagnate, con tirante non superiore a 20 cm, esclusa la roccia da martellone e da mina fino ad una profondità di 2 m dal piano di inizio dello scavo, compresi eventuali trovanti o relitti di muratura di volume non superiore a 0,50 mc cadauno, escluse le puntellature e le sbadacchiature occorrenti, compreso l'innalzamento delle materie a bordo scavo, incluso lo scariolamento; compreso altresì l'onere per il prelievo dei campioni (da effettuarsi in contraddittorio tra la D.L. e l'impresa). Sono esclusi gli accertamenti e le verifiche tecniche obbligatorie previsti dal C.S.A.. all'esterno di edifici euro (centonove/37)	mc	109,37
Nr. 2 01.01.09.002	idem c.s. ...dal C.S.A.. all'interno di edifici euro (centotrentauno/25)	mc	131,25
Nr. 3 05.01.11.001	Massetto di sottofondo isolante per pavimentazioni, confezionato in conglomerato cementizio per strutture non armate o debolmente armate, in ambiente secco classe d'esposizione X0 (UNI 11104), in ambiente umido senza gelo classe d'esposizione XC1, XC2 (UNI 11104), classe di consistenza S4 oppure S5, di classe C 16/20, e con 0,80 m3 d'argilla espansa, di spessore variabile da 4 cm a 6 cm, dato in opera a qualsiasi altezza compreso additivi aeranti, il tiro in alto, il carico, il trasporto, lo scarico, la stesa e la livellatura noncl ogni onere e magistero per dare l'opera finita a perfetta regola d'arte. realizzato all'interno degli edifici euro (diciannove/85)	mq	19,85
Nr. 4 05.01.12.002	Fornitura e collocazione di pavimento in cotto siciliano prodotto in stabilimento, delle dimensioni a scelta della D.L., in opera conformità ai disegni di progetto, con collanti o malta di cemento dosata a 250 kg e boiaccia, compreso il livellamento del sottofondo, la colatura del cemento colorato e quanto altro occorrente per dare l'opera finita a perfetta regola d'arte. dello spessore di 2,7 cm euro (settantaotto/66)	mq	78,66
Nr. 5 05.02.01	Rivestimento di pareti con piastrelle di ceramica maiolicate di 1a scelta, a tinta unica o decorate a macchina, in opera con collanti o malta bastarda compreso i pezzi speciali, l'allettamento, la stuccatura e la sigillatura dei giunti con idoneo prodotto, la completa pulitura ed ogni altro onere e magistero per dare il lavoro completo e a perfetta regola d'arte. euro (quarantacinque/08)	mq	45,08
Nr. 6 06.02.08.001	Fornitura e collocazione di orlatura di pietrame calcareo conforme alle norme UNI EN 1343/2003, retta o curva in pezzi di lunghezza non inferiore a 60 cm a correre, lavorati a puntillo grosso nelle facce viste e con spigolo smussato con curvatura di raggio non inferiore a 2 cm, in opera a regola d'arte su fondazione in conglomerato cementizio da compensarsi a parte. per elementi di formato 30x20 cm euro (ottantacinque/87)	m	85,87
Nr. 7 06.02.08.002	idem c.s. ...formato 25x20 cm euro (settantasette/03)	m	77,03
Nr. 8 08.03.01.001	Fornitura e posa in opera di serramenti in legno douglas per finestre e porte-finestre, a vetri, ad una o più ante o a vasistas, costituiti da telaio maestro fisso murato a cemento con sei robuste grappe di ferro su muratura di qualsiasi tipo e di qualsiasi spessore o con contro telaio in abete, e telaio mobile. ancorato al telaio fisso con cerniere del tipo pesante in numero di due per ciascuna anta mobile di finestra ed in numero di tre per ciascuna anta mobile di porta-finestra. Il serramento dovrà garantire le seguenti prestazioni: classe di permeabilità all'aria 4 (UNI EN 12207); classe di tenuta all'acqua 9A (UNI EN 12208); classe di resistenza al vento 5 (UNI EN 12210); trasmittanza termica complessiva U, calcolata secondo il procedimento previsto dalla norma UNI EN 10077-1 non superiore ai valori limite imposti per zona climatica secondo quanto indicato nei D.Lgs. 192/05 e s.m.i; marcatura CE secondo UNI EN 14351-1. Inoltre dovrà garantire un isolamento acustico secondo quanto indicato dal D.P.C.M. pubblicato in G.U. del 22/12/97. Sono compresi e compensati nel prezzo: lo scacciacqua applicato ad incastro a coda di rondine e munito di gocciolatoio, la battentatura (a profilo curvo e a squadra) doppia per i lati verticali e semplice per i lati orizzontali, la battentatura o la guida a canaletto nei riquadri interni per il fissaggio del vetro, i listelli copri filo opportunamente sagomati, cremonesi per chiusura con nasello a richiamo maniglia in ottone pesante con bacchette incorporate nel legno per le parti a vasistas, asta di manovra con maniglia e compassi in ottone ed eventuale guarnizione in gomma resistente all'invecchiamento ed ai raggi UV per la tenuta termoacustica, nonché la verniciatura con due mani di vernice trasparente, previa mano di antitarmico ed ogni altro onere ed accessorio per dare l'opera completa a perfetta regola d'arte, inclusi i vetri. - Superficie minima di misurazione: 0,9 m². con trasmittanza termica complessiva non superiore a 2,0 W/(m²K) - Sezione 70 mm. con vetro camera 4-6-4 euro (quattrocentosettantasei/74)	mq	476,74
Nr. 9 08.03.06	Porta d'ingresso agli appartamenti del tipo tamburato e coibentata, ad una partita, costituito da telaio maestro in mogano di sezione minima di 90 mm fissato con viti di ottone al controtelaio in abete dello spessore di 2,5 cm fissato con zanche alle murature, liscio o con modanature perimetrali, parte mobile con intelaiatura di abete di sezione minima di 8x4,50 cm, a struttura cellulare con listelli di abete a riquadri di lato non superiore a 4 cm, rivestita sulle facce da compensato di mogano di spessore non inferiore a 6 mm, con zoccolo al piede della faccia esterna di altezza minima 12 cm., il tutto in opera con listelli copri filo e completo di tre cerniere in ottone pesante della lunghezza non inferiore a 10 cm, catenaccio trasverso in ottone della lunghezza non inferiore a 25 cm, incorporato nelle strutture legno, una catena di sicurezza di ottone fuso, una serratura da infilare tipo Yale del tipo a molla a tre mandate corredata di tre chiavi, con riscontri differenti per ogni appartamento, maniglia e pomo in ottone ancorati alla traversa, comprese opere murarie, verniciatura delle parti in vista con vernici al poliestere ed ogni altro onere occorrente. euro (trecentodiciassette/52)	mq	317,52
Nr. 10 09.01.01	Intonaco civile per interni dello spessore complessivo di 2,5 cm, costituito da un primo strato di rinzafo da 0,5 cm e da un secondo strato sestato e traversato con malta bastarda dosata con 150÷200 kg di cemento e 200 kg di calce grassa per ogni metro cubo di sabbia da 2 cm, il tutto dato su pareti verticali od orizzontali, compreso l'onere per spigoli e angoli, ed ogni altro onere e magistero per dare il lavoro finito a perfetta regola d'arte. euro (venti/97)	mq	20,97
Nr. 11 09.01.05	Strato di finitura per interni su superfici già intonacate con tonachina premiscelata a base di calce idrata ed inerti selezionati (diametro massimo dell'inerte 0,1 mm), dato in opera con cazzuola americana per ottenere superfici piane e lisce di aspetto marmorizzato, pareti verticali od orizzontali, compreso l'onere per spigoli e angoli, ed ogni altro onere e magistero per dare il lavoro finito a perfetta regola d'arte.		

Num.Ord. TARIFFA	DESCRIZIONE DELL'ARTICOLO	unità di misura	PREZZO UNITARIO
Nr. 12 12.04.01.001	euro (sedici/66) Fornitura e posa in opera di manto di copertura con tegole murate con malta bastarda, compresi i pezzi speciali, la formazione di colmi diagonali, bocchette, etc. compresi le eventuali legature con filo di ferro zincato, le opere provvisionali ed ogni altro onere ed accesso con tegole curve a doppio strato tipo Messina	mq	16,66
Nr. 13 14.01.01.002	euro (trentanove/81) Derivazione per punto luce semplice, interrotto o commutato, a parete o soffitto, realizzata con linea in tubazione sottotraccia a partire dalla cassetta di derivazione del locale (questa esclusa), o dal punto luce esistente, in tubi di materiale termoplastico autoestinguente e tipo pieghevole del diametro esterno pari a mm 20; fili conduttori in rame con rivestimento termoplastico tipo FS17 o H07Z1-K di sezione proporzionata al carico, compreso il conduttore di protezione. Compresa le tracce nelle murature o nel solaio, eseguite a mano con mezzo meccanico, il loro successivo ricoprimento con malta cementizia, e l'avvicinamento del materiale di risulta al luogo di deposito. Sono compresi l'eventuale gancio a soffitto, gli accessori per le giunzioni a cassetta, la minuteria ed ogni altro onere. con cassetta di tipo H07Z1-K	mq	39,81
Nr. 14 14.01.03.001	euro (quarantatre/40) Fornitura e posa in opera di punto di comando per punto luce semplice, interrotto, deviato, a pulsante realizzata con linea in tubazione sottotraccia a partire dalla cassetta di derivazione del locale (questa esclusa), in tubi di materiale termoplastico autoestinguente del tipo pieghevole del diametro esterno pari a mm 20; filo conduttore di fase in rame con rivestimento termoplastico tipo FS17 o H07Z1-K di sezione proporzionata al carico. Compresa le tracce nelle murature, eseguite a mano o con mezzo meccanico il loro successivo ricoprimento con malta cementizia, e l'avvicinamento del materiale di risulta al luogo di deposito. Sono compresi la scatola da incasso per parete o cartongesso fino a 4 moduli, il telaio, i copriforo necessari, la placca in tecnopolimero, gli accessori per le giunzioni a cassetta, la minuteria ed ogni altro onere. con un singolo comando interrotto o pulsante per dimmer	cad	43,40
Nr. 15 14.01.05.002	euro (quarantatre/50) Fornitura e posa in opera in scatola già predisposta di cui alle voci 14.1.3 o 14.1.4 di ulteriore punto di comando, compreso filo conduttore di fase in rame con rivestimento termoplastico tipo FS17 o H07Z1-K di sezione proporzionata al carico fino alla cassetta di derivazione, e ogni altro onere e magistero. ulteriore comando deviato o invertito compreso di quota parte delle tubazioni e dei fili tipo FS17 fino all'altro comando deviato o invertito	cad	43,50
Nr. 16 14.01.08.004	euro (trentacinque/00) Punto di collegamento di apparecchiatura elettrica monofase, trifase o trifase con neutro, realizzata con linea in tubazione sottotraccia a partire dalla cassetta di derivazione del locale (questa esclusa), o da altri punti di alimentazione del locale, in tubi di materiale termoplastico autoestinguente del tipo pieghevole del diametro esterno pari ad almeno mm 25 e comunque idoneo per garantirne la perfetta sfilabilità, fili conduttori in rame con rivestimento termoplastico tipo FS17 o H07Z1-K, compreso il conduttore di protezione. Compresa le tracce nelle murature o nel solaio, eseguite a mano o con mezzo meccanico, il loro successivo ricoprimento con malta cementizia, e l'avvicinamento del materiale di risulta al luogo di deposito. Sono compresi, gli accessori per le giunzioni a cassetta, la minuteria ed ogni altro onere. monofase, conduttori di sezione 6mm ²	cad	35,00
Nr. 17 14.03.01.002	euro (quarantaotto/20) Realizzazione di dorsale di alimentazione realizzata con tubazione di tipo incassato con tubazione sottotraccia a parete o pavimento, a partire dal quadro di alimentazione, in tubi di materiale termoplastico autoestinguente del tipo pieghevole del diametro esterno pari ad almeno mm 25 e comunque dimensionato per garantire la perfetta sfilabilità; fili conduttori in rame con rivestimento termoplastico tipo FS17, di sezione proporzionata all'interruttore posto a protezione della linea, compreso il conduttore di protezione. Compresa le cassette rompitratta e le cassette di derivazione da incasso per ogni ambiente, le tracce nelle murature, eseguite a mano o con mezzo meccanico il loro successivo ricoprimento con malta cementizia, e l'avvicinamento del materiale di risulta al luogo di deposito. Dorsale misurata dal quadro elettrico fino alla cassetta di distribuzione del locale più distante alimentato dalla dorsale. Per ogni interruttore di partenza linea 2x4mm ² +T	m	48,20
Nr. 18 14.03.01.003	idem c.s. ...partenza. linea 2x6mm ² +T euro (diciotto/00)	m	16,80
Nr. 19 15.01.05	Fornitura e collocazione di lavabo a colonna in porcellana vetrificata delle dimensioni di 65x50 cm circa con troppo pieno, corredato di gruppo miscelatore per acqua calda e fredda, di sifone completo di piletta, tappo a pistone e saltarello, compreso i rosoni, i flessibili, opere murarie, i collegamenti ai punti di adduzione d'acqua (calda e fredda) e di scarico e ventilazione, già predisposti, e quanto altro occorrente per dare l'opera completa e funzionante a perfetta regola d'arte.	cad	18,00
Nr. 20 15.01.08	euro (trecentodiciassette/08) Fornitura e collocazione di vaso igienico in porcellana vetrificata a pianta ovale delle dimensioni di 55x35 cm circa del tipo a cacciata con sifone incorporato, completo di sedile in bachelite con coperchio, compresa la fornitura e collocazione di cassetta esterna; scarico in PVC a zaino con comando a doppio pulsante da 5 e 10 litri compreso il pezzo da incasso, i rosoni, l'attacco al pavimento con viti e bulloni cromati, le opere murarie, il collegamento al punto di adduzione d'acqua (fredda) e di scarico e ventilazione, già predisposti, e quanto altro occorrente per dare l'opera completa e funzionante a perfetta d'arte.	cad	317,08
Nr. 21 15.01.10	euro (duecentoquarantaquattro/26) Fornitura e posa in opera di orinatoio da parete in ceramica, comprendente apparecchiatura costituita da rubinetto in ottone cromato da incasso di regolazione con bicchiere, tubo di adduzione e bicchiere cromato e pilettoni in ottone cromato a fungo, compreso accessori, opere murarie, il collegamento al punto di adduzione d'acqua (fredda) e di scarico e ventilazione, già predisposti, e quanto altro occorrente per dare l'opera completa e funzionante a perfetta d'arte.	cad	244,26
Nr. 22 15.03.03	euro (centonovantasette/33) Fornitura e posa in opera di orinatoio da parete in ceramica, comprendente apparecchiatura costituita da rubinetto in ottone cromato da incasso di regolazione con bicchiere, tubo di adduzione e bicchiere cromato e pilettoni in ottone cromato a fungo, compreso accessori, opere murarie, il collegamento al punto di adduzione d'acqua (fredda) e di scarico e ventilazione, già predisposti, e quanto altro occorrente per dare l'opera completa e funzionante a perfetta d'arte.	cad	197,33
Nr. 22 15.03.03	euro (centonovantasette/33) Fornitura e collocazione di mobile WC attrezzato monoblocco per disabili con cassetta di scarico incorporato e pulsante di scarico manuale e senza doccetta funzione bidè con miscelatore termostatico per la regolazione della temperatura comprensivo di collegamento alle linee principali degli impianti elettrici ed ai punti idrici di adduzione e di scarico già predisposti, di ventilazione, i rosoni, l'attacco alla parete con viti e bulloni cromati, le opere murarie e quanto altro occorre per dare l'opera funzionante a perfetta regola d'arte.	cad	197,33

Num.Ord. TARIFFA	DESCRIZIONE DELL'ARTICOLO	unità di misura	PREZZO UNITARIO
Nr. 23 15.03.04	euro (millecinquecentonovantasette/48) Fornitura e collocazione di lavabo ergonomico per disabili, in ceramica bianca delle dimensioni minime di 66x52 cm circa con troppo pieno corredato di rubinetto elettronico, e mensola idraulica che permette la regolazione dell'inclinazione del lavabo, sifone flessibile e trasformatore. Il tutto compreso di collegamento alle linee principali degli impianti elettrici ed ai punti idrici di adduzione e di scarico già predisposti, di ventilazione, compreso altresì le canotte, i rosoni, le opere murarie ed ogni altro onere ed accessorio per dare l'opera completa e funzionante a perfetta regola d'arte.	cad	1'597,48
Nr. 24 15.03.05	euro (milleottocentoquindici/42) Fornitura e collocazione di impugnatura di sicurezza ribaltabile per disabili costruita in tubo di acciaio da 1" con rivestimento termoplastico ignifugo e antiusura di colore a scelta della D.L. con porta rotolo. Compreso le opere murarie ed ogni altro onere ed accessorio per dare l'opera completa e funzionante a perfetta regola d'arte.	cad	1'815,42
Nr. 25 15.03.06	euro (trecentoottantadue/94) Fornitura e collocazione di specchio reclinabile per disabili di dimensioni minime 60x60 cm in ABS di colore a scelta della D.L., con dispositivo a frizione per consentirne l'inclinazione e l'uso e superficie riflettente in vetro temperato di spessore 5 mm, compreso le opere murarie ed ogni altro onere ed accessorio per dare l'opera completa e funzionante a perfetta regola d'arte.	cad	382,94
Nr. 26 15.03.07	euro (quattrocentoquarantacinque/44) Fornitura e collocazione di specchio reclinabile per disabili di dimensioni minime 60x60 cm in ABS di colore a scelta della D.L., con dispositivo a frizione per consentirne l'inclinazione e l'uso e superficie riflettente in vetro temperato di spessore 5 mm, compreso le opere murarie ed ogni altro onere ed accessorio per dare l'opera completa e funzionante a perfetta regola d'arte.	cad	445,44
Nr. 27 15.03.08	euro (duecentosettanta/43) Fornitura e collocazione di corrimani angolari per disabili in tubo di acciaio con opportuno rivestimento di colore a scelta della D.L. e delle dimensioni di 100x100 cm comprese le opere murarie ed ogni altro onere ed accessorio per dare l'opera completa e funzionante a perfetta regola d'arte.	cad	270,43
Nr. 28 15.03.09	euro (centoventi/43) Fornitura e collocazione di maniglione per disabili in tubo di acciaio con opportuno rivestimento di colore a scelta della D.L. e della lunghezza di 60 cm comprese le opere murarie ed ogni altro onere ed accessorio per dare l'opera completa e funzionante a perfetta regola d'arte.	cad	120,43
Nr. 29 15.04.01.002	euro (centosettantasei/68) Fornitura e collocazione di piantana per disabili in tubo di acciaio con opportuno rivestimento di colore a scelta della D.L. e della lunghezza di 180 cm comprese le opere murarie ed ogni altro onere ed accessorio per dare l'opera completa e funzionante a perfetta regola e fissato alla parete e al pavimento.	cad	176,68
Nr. 30 15.04.02.001	euro (novantasette/34) Fornitura e collocazione di punto acqua per impianto idrico per interni con distribuzione a collettore del tipo a passatore, comprensivo di valvola di sezionamento a volantino, targhetta per l'identificazione utenza e raccorderia di connessione alla tubazione e di pezzi speciali, minuteria ed accessori, opere murarie (tracce, chiusura tracce ed attraversamenti di piccola entità) ed ogni altro onere ed accessorio per dare l'opera completa e funzionante a perfetta regola d'arte. Il prezzo è comprensivo della quota parte del collettore, e del rubinetto passatore in ottone cromato da 3/4". Per costo unitario a punto d'acqua: con tubazioni in multistrato coibentato Ø 16 mm	cad	97,34
Nr. 31 15.04.02.002	euro (settantacinque/54) Fornitura e collocazione di punto di scarico e ventilazione per impianto idrico realizzato dal punto di allaccio del sanitario e fino all'innesto nella colonna di scarico e della colonna di ventilazione (queste escluse). Realizzato in tubi di PVC conforme alle norme UNI EN 1329-1, compreso di pezzi speciali, curve e raccorderia, minuteria ed accessori, opere murarie (tracce, chiusura tracce ed attraversamenti di piccola entità) e quanto altro occorrente per dare l'opera completa e funzionante a perfetta regola d'arte, nei diametri minimi indicati dalla norma UNI EN 12056-1/5. per punto di scarico acque bianche	cad	75,54
Nr. 32 15.04.09.003	euro (ottantadue/16) idem c.s. ...scarico acque nere	cad	82,16
Nr. 33 15.04.11.001	euro (quindici/88) Fornitura trasporto e posa in opera di tubazione multistrato composto da tubo interno in polietilene reticolato (PE-Xb), strato intermedio in alluminio saldato longitudinalmente di testa e strato esterno in polietilene ad alta densità (PEAD), per fluidi in pressione, impianti idrosanitari, di riscaldamento e condizionamento idonei per trasporto di acqua destinata al consumo umano, conforme alle norme UNI 10954 - classe 1 tipo A. Le caratteristiche del tubo sono le seguenti: conduttività termica 0,43 W/m K, coefficiente di dilatazione termica 0,026 mm/m K, temperatura d'esercizio 0 - 70 °C, pressione d'esercizio consentita 10 bar. Le tubazioni riporteranno la marcatura prevista CE. Sono altresì compresi: la formazione delle giunzioni, l'esecuzione delle stesse mediante attrezzo con sistema di pressatura e/o blocco automatico, i tagli e gli sfridi, l'esecuzione delle prove idrauliche, il lavaggio e la disinfezione, ed ogni altro onere e magistero per dare l'opera completa a perfetta regola d'arte. per diametro DN 26x20 mm	m	15,88
Nr. 34 15.04.12.001	euro (ottantatre/59) Fornitura e collocazione di grondaia dello sviluppo non inferiore a 35 cm fino a 50 cm, compreso anche per il fissaggio, saldature, opere murarie, malta occorrente, pezzi speciali quali curve, angoli, innesti di pluviali ecc., ogni altro onere magistero per dare l'opera completa ed a perfetta regola d'arte. in rame	m	83,59
Nr. 35 15.04.14.003	euro (cinquantadue/09) Fornitura e collocazione di pluviale in rame, compreso collari in rame per il fissaggio, eventuali saldature o opere di lattoneria, opere murarie, malta occorrente, pezzi speciali quali curve, angoli ecc., ogni altro onere magistero per dare l'opera completa ed a perfetta regola d'arte. per diametro da 80 mm	m	52,09
	euro (quindici/05) Fornitura e collocazione di tubi in PVC pesante conformi alla norma UNI EN 1329-I, in opera per pluviali, per colonne di scarico o aerazione, compresi i pezzi speciali occorrenti, i collari di ferro per ancoraggio con malta cementizia, la saldatura dei giunti, ogni altro onere ed accessorio per dare l'opera completa ed a perfetta regola d'arte. per diametro di 63 mm	m	15,05

COMMITTENTE:

Num.Ord. TARIFFA	DESCRIZIONE DELL'ARTICOLO	unità di misura	PREZZO UNITARIO
Nr. 36 15.04.14.006	idem c.s. ...diametro di 110 mm euro (diciotto/46)	m	18,46
Nr. 37 21.01.04	Demolizione di tramezzi in laterizio, forati di cemento o gesso dello spessore non superiore a 15 cm. compresi gli eventuali rivestimenti e intonaci con l'onere del carico del materiale di risulta sul cassone di raccolta, escluso il trasporto a rifiuto. euro (zero/88)	mq x cm	0,88
Nr. 38 21.01.06	Demolizione di pavimenti e rivestimenti interni od esterni quali piastrelle, mattoni in graniglia di marmo, e simili, compresi la demolizione e la rimozione dell'eventuale sottostrato di collante e/o di malta di allettamento fino ad uno spessore di cmq, nonché l'onere per il carico del materiale di risulta sul cassone di raccolta, escluso il trasporto a rifiuto. euro (nove/95)	mq	9,95
Nr. 39 21.01.07	Dismissione di lastre di marmo per pavimentazioni, soglie, davanzali, pedate ed alzate di gradini e simili, compresi la rimozione dell'eventuale sottostrato di collante e/o di malta di allettamento fino ad uno spessore di cmq, nonché l'onere per il carico del materiale di risulta sul cassone di raccolta, escluso il trasporto a rifiuto. euro (diciassette/41)	mq	17,41
Nr. 40 21.01.09	Demolizione di massetti di malta, calcestruzzi magri, gretonati e simili, di qualsiasi spessore, compreso il carico del materiale di risulta sul cassone di raccolta, escluso il trasporto a rifiuto. euro (uno/75)	mq x cm	1,75
Nr. 41 21.01.11	Rimozione di intonaco interno od esterno eseguito con qualsiasi mezzo, compreso l'onere del carico del materiale di risulta sul cassone di raccolta, escluso il trasporto a rifiuto. euro (tre/49)	mq x cm	3,49
Nr. 42 21.01.16	Rimozione di infissi interni od esterni di ogni specie, inclusi mostre, succioli, telai, ecc., compresi il carico del materiale di risulta sul cassone di raccolta, esclusi il trasporto a rifiuto ed eventuali opere di ripristino connesse. euro (quattordici/78)	mq	14,78
Nr. 43 21.01.17	Rimozione di controsoffitto di qualsiasi natura e forma, esclusa la eventuale orditura di sostegno, compreso il carico del materiale di risulta sul cassone di raccolta, escluso il trasporto a rifiuto. euro (quattro/44)	mq	4,44
Nr. 44 21.01.18	Rimozione di orditura di qualsiasi materiale a sostegno di controsoffitti compreso il carico del materiale di risulta sul cassone di raccolta, escluso il trasporto a rifiuto. euro (quattro/93)	mq	4,93
Nr. 45 21.01.23	Rimozione di tubazioni di scarico, acqua, gas, pluviali e grondaie di qualsiasi diametro e tipo, compresi il carico del materiale di risulta sul cassone di raccolta, escluso il trasporto a rifiuto e le eventuali opere di ripristino connesse. euro (quattro/00)	m	4,00
Nr. 46 21.01.24	Rimozione di apparecchi igienico – sanitari e di riscaldamento compreso il carico del materiale di risulta sul cassone di raccolta, esclusi il trasporto a rifiuto e le eventuali opere di ripristino connesse. euro (venti/92)	cad	20,92
Nr. 47 21.01.25	Trasporto alle pubbliche discariche del comune in cui si eseguono i lavori o nella discarica del comprensorio di cui fa parte il comune medesimo o su aree autorizzate al conferimento, di sfabbricidi classificabili non inquinanti provenienti da lavori eseguiti all'interno del perimetro del centro edificato, per mezzo di autocarri a cassone scarrabile, compreso il nolo del cassone, esclusi gli oneri di conferimento a discarica. euro (trentauno/88)	mc	31,88
Nr. 48 21.05.17	Revisione di manto di tegole con l'onere della dismissione e pulitura delle tegole, della discesa, della legatura delle tegole con filo di ferro o chiodi di ancoraggio e muratura delle stesse con malta bastarda, della formazione dei colmi, compluvi e displuvi, della collocazione delle tegole smesse e di quelle nuove occorrenti la cui fornitura sarà pagata a parte, escluso il trasporto a discarica delle tegole inutilizzabili e del materiale di risulta. - per ogni mq di superficie effettiva. euro (ventiotto/96)	mq	28,96
Nr. 49 21.10.01.002	Formazione di tracce su muri per l'alloggiamento di tubazioni per impianti tecnologici di dimensione massima di cm 5x5, con l'uso di idonei utensili, compreso la discesa e il carico del materiale di risulta sul cassone di raccolta, il successivo riempimento delle stesse con malta ed ogni altro onere e magistero per dare l'opera compiuta a perfetta regola d'arte, escluso lo strato di finitura su muratura in tufo euro (diciotto/92)	m	18,92
Nr. 50 26.01.01.001	Approntamento di ponteggio in elementi portanti metallici (sistema a telaio), compreso il nolo, manutenzione e controllo per i primi 30 giorni, realizzato per interventi ad altezze superiori a m 3,50, costituito in opera compreso il carico al deposito, il trasporto sul posto, lo scarico in cantiere, il montaggio, i pianali in legno o metallo, le tavole ferma piede, i parapetti, le scale interne di collegamento tra pianale e pianale, gli ancoraggi affinché il ponteggio sia efficacemente assicurato al manufatto almeno in corrispondenza ad ogni due piani dello stesso e ad ogni due montanti, con disposizione di ancoraggio a rombo, compreso la redazione del Pi.M.U.S., la segnaletica ed ogni altro onere e magistero per dare la struttura installata nel rispetto della normativa di sicurezza vigente, escluso l'illuminazione, i teli di protezione e le mantovane: munito dell'autorizzazione ministeriale di cui all'art. 131 del D.Lgs. 81/2008, per ogni m2 di ponteggio in opera misurato dalla base e per i primi 30 giorni a decorrere dall'ultimazione del montaggio euro (sette/95)	mq	7,95
Nr. 51 26.01.02	Nolo, manutenzione e controllo di ponteggio in elementi portanti metallici (sistema a telaio), realizzato per interventi ad altezze superiori a m 3,50, costituito in opera compreso i pianali in legno o metallo, le tavole ferma piede, i parapetti, le scale interne di collegamento tra pianale e pianale, gli ancoraggi affinché il ponteggio sia efficacemente assicurato al manufatto almeno in		

Num.Ord. TARIFFA	DESCRIZIONE DELL'ARTICOLO	unità di misura	PREZZO UNITARIO
	corrispondenza ad ogni due piani dello stesso e ad ogni due montanti, con disposizione di ancoraggio a rombo, compreso la segnaletica, il controllo della stabilità, la manutenzione ed ogni altro onere e magistero per dare la struttura installata nel rispetto della normativa di sicurezza vigente, escluso l'illuminazione: - per ogni mq di ponteggio in opera misurato dalla base e per ciascuno dei successivi mesi o frazione di mese non inferiore a 25 giorni, dopo i primi 30 giorni euro (uno/28)	mq	1,28
Nr. 52 26.01.03	Smontaggio ad opera ultimata di ponteggio di cui alla voce 23.1.1.1, compreso il carico in cantiere, il trasporto e lo scarico al deposito: - per ogni m2 di ponteggio in opera misurato dalla base euro (tre/62)	mq	3,62
Nr. 53 AP.003	Bonifica ambiente, propedeutica alle lavorazioni da eseguire, comprendente la definizione del percorso, pulizia dell'area interessata, estirpazione di cespugli e vegetazione infestante, compattazione del fondo, compreso l'allontanamento del materiale di risulta e quanto altro necessario. euro (duemilasei/82)	a corpo	2'006,82
Nr. 54 AP.004	Formazione di passerella pedonale sopraelevata, con piano di calpestio in grigliato metallico, struttura portante in scatolari di acciaio zincato, montanti piatti in acciaio zincato 50 x 8 mm., corrimano e parapetto con tubolari in acciaio zincato di diametro di 50 mm. e 32 mm., poggiata al terreno con piedini, regolabili in altezza, che si adattano al piano di appoggio, costituiti da un bicchiere in acciaio zincato che contiene fasci di aghi in pvc che vengono serrati in loco mediante una ghiera in pvc, compresa gli sfridi, tagli a misura, le minuterie necessarie e quanto altro necessario per eseguire la passerella a regola d'arte. euro (quattrocentotrentadue/65)	m2	432,65
Nr. 55 AP.005	Realizzazione di percorsi in terra battuta, mediante la fornitura di apposito materiale, da compattare in situ, sendo le forme e pendenze esistenti e/o assegnate dalla D.LL. e quanto altro necessario per eseguire il percorso a regola d'arte. euro (trentacinque/19)	m2	35,19
Nr. 56 AP.006	Fornitura e posa in opera di sistema modulare di pareti divisorie composte da pannelli in laminato "print HPL", stratificato spessore mm. 13, assemblati con accessori in acciaio inox; il laminato "print HPL" è un pannello autoportante con reazione al fuoco Euro classe Bs1-d0, rilascio formaldeide classe E 1, costituito da strati di carta kraft impregnati con resine termoindurenti e da uno o più strati di carta decorativa impregnata con resine amino plastiche pressate a 9 Mpa e a 150° C. Entrambi i lati hanno una superficie decorativa. Altezza della parete 201 cm., di cui 15 cm. al piede e 186 cm. di pannello HPL bisellato su tutto il perimetro e predisposto per l'inserimento della specifica ferramenta in acciaio inox (piede regolabile in altezza, canalina per il fissaggio a muro, cerniere con molle di ritorno, chiusino libero/occupato). Sono comprese le assistenze e ogni accessorio necessario per eseguire l'opera a regola d'arte. euro (trentasei/16)	m2	36,16
Nr. 57 Arc 002	Nolo camion tipo 642 con conducente (capacità mc 5) euro (quarantasette/76)	h	47,76
Nr. 58 Arc 003	Nolo motocarro con conducente euro (trentasette/69)	h	37,69
Nr. 59 Arc 005	Nolo motosega o decespugliatore a scoppio senza operatore euro (undici/83)	h	11,83
Nr. 60 Arc 006	Nolo Bobcat/Lob con conducente euro (quaranta/32)	h	40,32
Nr. 61 M.001	Struttura modulare in acciaio zincato compresa la pavimentazione euro (centoventiquattro/00)	m2	124,00
Nr. 62 M.001.01	Piastre, contropiastre e bulloneria per struttura in acciaio zincato: inc. 15% di M.001 euro (diciotto/60)	inc.	18,60
Nr. 63 M.001.02	Incidenza trasporto in situ struttura in acciaio zincato: inc. 28% di M.001 euro (trentaquattro/72)	inc.	34,72
Nr. 64 M.002	Fornitura fossa immhoff euro (quattrocentocinquanta/00)	cadauno	450,00
Nr. 65 M.003	Sistema modulare compresi accessori euro (venti/00)	m2	20,00
Nr. 66 M.009.02	Piastre, contropiastre e bulloneria per struttura in acciaio zincato: inc. 15% di M.009.01 euro (zero/98)	inc.	0,98
Nr. 67 O.C.	Operaio Comune euro (ventitre/41)	ora	23,41
Nr. 68 O.IV.LIV.	Operaio IV livello euro (ventinove/41)	ora	29,41
Nr. 69 O.Q.	Operaio qualificato euro (ventisei/00)	ora	26,00
Nr. 70 O.S.	Operaio specializzato euro (ventisette/90)	ora	27,90

COMMITTENTE:

DICHIARAZIONE

Piano Nazionale Anticorruzione (P.N.A.)
 approvato dall'Autorità Nazionale Anticorruzione con delibera n. 72/2013

OGGETTO Progetto per la sistemazione dei servizi e il collegamento all'area del Teatro Greco, voce B 10 delle somme a disposizione dell'amministrazione del PON Cultura e sviluppo 2014-2020 - PON-SIC_SR01 "Progetto delle opere di riqualificazione e valorizzazione funzionale dell'area archeologica della Neapolis in Siracusa - 1° Stralcio".

CUP: G36G13001940005 CIG: 8977664AB1

(Modificare le parti che non interessano o integrare da parte dell'operatore economico)

Con la presente dichiarazione,

Il/La sottoscritto/a Arman Angelo

nato/a il 07/04/1948 a Valdobbiadene (Prov. (TV))

codice fiscale RMNNGI48D07L565H

residente a PRIOLO G.LLO (Prov. SR)

C.A.P. 96010 Via L.SCIASCIA n. 1

in qualità di Legale Rappresentante

dell'impresa R.C. S.r.l.

iscritta nel registro delle imprese tenuto presso la Camera del Commercio di SIRACUSA

partecipante alla procedura sopra indicata

Si obbliga espressamente nel caso di aggiudicazione

- a conformare i propri comportamenti ai principi di lealtà, trasparenza e correttezza, a non offrire, accettare o richiedere somme di denaro o qualsiasi altra ricompensa, vantaggio o beneficio, sia direttamente che indirettamente tramite intermediari, al fine dell'assegnazione del contratto o al fine di distorcerne la relativa corretta esecuzione;
- a segnalare all'Amministrazione qualsiasi tentativo di turbativa, irregolarità o distorsione nelle fasi di svolgimento della procedura di affidamento e/o durante l'esecuzione del contratto, da parte di ogni interessato o addetto o di chiunque possa influenzare le decisioni relative all'appalto in oggetto;
- a dichiarare di non trovarsi in situazioni di controllo o di collegamento formale o sostanziale con altri concorrenti e che non si è accordato e non si accorderà con altri partecipanti alla procedura di appalto;
- ad informare tutto il personale di cui si avvale del presente patto di integrità e degli obblighi in esso convenuti;
- a vigilare affinché gli impegni sopra indicati siano osservati da tutti i collaboratori e dipendenti nell'esercizio dei compiti loro assegnati;
- a denunciare alla Pubblica Autorità competente ogni irregolarità o distorsione di cui sia venuto a conoscenza per quanto attiene all'oggetto dell'appalto;
- a dichiarare, ai fini dell'applicazione dell'art.53, comma 16 ter, del decreto legislativo n.165/2001, di non aver concluso contratti di lavoro subordinato o autonomo e, comunque, di non aver attribuito incarichi ad ex dipendenti dell'Amministrazione che hanno esercitato poteri autoritativi o negoziali per conto dell'Amministrazione nei loro confronti, per il triennio successivo alla cessazione del rapporto.

"Efficacia del patto d'integrità"

Il contenuto del patto di integrità e le relative sanzioni resteranno in vigore sino alla completa esecuzione del contratto.

MELILLI _____ li 13 / 12 / 2021

FIRMA DIGITALE

In caso di R.T.I. ecc.. la presente autodichiarazione dovrà essere prodotta da ogni singola impresa

[Il presente documento (in formato PDF/A) deve essere sottoscritto, con firma digitale, dal legale rappresentante in caso di concorrente singolo. Nel caso di concorrenti costituiti da imprese associate la medesima dichiarazione deve essere prodotta e sottoscritta da ciascun concorrente che costituisce l'associazione o il consorzio o il GEIE (Gruppo Europeo di Interesse Economico).

La domanda può essere sottoscritta anche da un procuratore del legale rappresentante ed in tal caso deve essere allegata la relativa procura.